

## Routebeschrijving

- U kunt het ommetje op ieder punt starten. We beginnen de beschrijving bij de herdenkingsboom ①. Ga rechtdoor richting Burchtstraat. Aan het eind van de Marikenstraat gaat u rechts. Steek de Burchtstraat over, vervolg uw weg en steek bij het zebrapad over. Ga links en steek bij de oversteekplaats over.
- Met het Valkhofpark aan uw rechterhand loopt u links langs de Lindenberg het groene balkon op. Pak de eerste straat links. Ga de eerste straat rechts de Muchterstraat ② in.
- Ga na huisnummer 2, vlak voor het einde van de straat links een gangetje in. Houd bij het speeltuintje rechts aan. U komt uit in de Platenmakersstraat. Ga rechts, dan links en weer rechts. Loop voor de cafés langs, over de Kannenmarkt, dan rechts de Korenmarkt ③ in en voor de Commanderie van St. Jan links. Houd links aan. Na de door omwonenden beheerde tuintjes van de Johannieterhof gaat u rechts het gangetje in, links, de trap af en beneden weer links. Steek het pleintje over en ga rechts de Lange Brouwerstraat in. Neem de tweede links: de Begijnenstraat ④. Aan het einde gaat u links en meteen weer rechts.
- Loop voor de nieuwbouw van de Hessenberg ⑤ langs en ga dan links de Pijkestraat in. Steek over en ga via de trapjes het Kronenburgerpark ⑥ in. U bent natuurlijk vrij om een extra rondje door het park te maken, maar wij nemen het pad links en gaan dan via de eerste weg links het park weer uit.
- Ga rechtsaf de Parkweg op die overgaat in de Eerste Walstraat. Steek de Bloemerstraat over, ga aan de overkant rechts en dan meteen links de In de Betouwstraat in. U blijft deze ringstraat ⑦, die nog twee keer van naam verandert, ongeveer 500 meter volgen en steekt daarbij twee keer over. Op de hoek van de Mariënborg gaat u links. Ga daarna de tweede weg links.
- Ga de eerste weg links en dan voor de groene gevel ⑧ rechts de trapjes af. Ga rechts onder de Arsenaalpoort door, loop de trapjes af en neem de roltrap omhoog. Ga rechtdoor en u bent weer bij het startpunt.

Voor de route kunt u gebruik maken van de routekaart of -beschrijving. U loopt dit ommetje op eigen risico.

Ommetje Binnenstad is één van de Nijmeegse Ommetjes, kleine wandelingen van 45 minuten tot een uur door de wijk. Wandelingen langs culturele, historische en natuurlijke bijzonderheden die zoveel mogelijk langs onverwachte paden lopen. U leest er meer over in de routebeschrijving en leert zo uw wijk op een nieuwe en prettige manier kennen.

Heeft u ideeën voor een nieuw ommetje? Laat het ons weten. Stuur een mail naar [ommetjes@nijmegen.nl](mailto:ommetjes@nijmegen.nl).

Kijk voor informatie en alle ommetjes op:

[intonijmegen.com/routes](http://intonijmegen.com/routes)

Vernieuwd: februari 2021 / luchtfoto: 2016

Dit is een uitgave van de gemeente Nijmegen

Concept en productie: Bureau Stroom

Initiatief: Veroniek Bezemer

Tekst: Rake Taal

Fotografie: Bureau Stroom, Rake Taal en gemeente Nijmegen

Vormgeving: FirmaVorm

Nijmeegse  
Ommetjes



BINNENSTAD

## De Groene Draad

**De Nijmeegse binnenstad is rijk aan bijzondere plekken. In dit ommetje ligt de nadruk op het groen in de binnenstad. Van eeuwenoude bomen tot 'mobiel' groen. Het complete ommetje is 3,1 kilometer lang.**



# Ommetje Binnenstad 3,1 km



1 Bij de aanleg van de Marikenstraat is er alles aan gedaan om de twee paardenkastanjes aan de Raadhuishof te sparen. De twee bomen stonden op de speelplaats van de kleuterschool die bij het bombardement van 22 februari 1944 werd getroffen. Bij de ingang van het stadhuis achter de kastanjes kunt u de namen van alle slachtoffers lezen. Een nieuwe, derde kastanjeboom is inmiddels ook geplant.



2 Geveltuinen dragen bij aan een groene stad. Bijna overal waar de stoep niet te smal is, mag je een geveltuin aanleggen. Dat kan door een rij tegels weg te halen en er planten in te zetten. Maar bijvoorbeeld ook door potten met planten neer te zetten.



3 Reizende ridders, pelgrims op doortocht, priesters van de Maltezer orde: in de loop der eeuwen zijn ze hier allemaal voorbijgekomen. Ze zochten rust in de St. Janskapel en verzorging in het gasthuis. Van de kapel is alleen de fundering nog herkenbaar, in de ruwe rode stenen in het plaveisel. In het gasthuis kunt u niet meer slapen, maar wel goed eten en drinken. Onder de glasplaat ziet u hoe een van de hier opgegraven Nijmegenaren in 2011 werd aangetroffen.



8 De rekken met klimop langs de liftoeren van de Mariënburggarage geven groene allure aan de binnenstad. Door meer groen te planten wil de gemeente de binnenstad aantrekkelijker en gezonder maken. Ook langs de muur van de Arsenaalplaats is groen aangeplant.

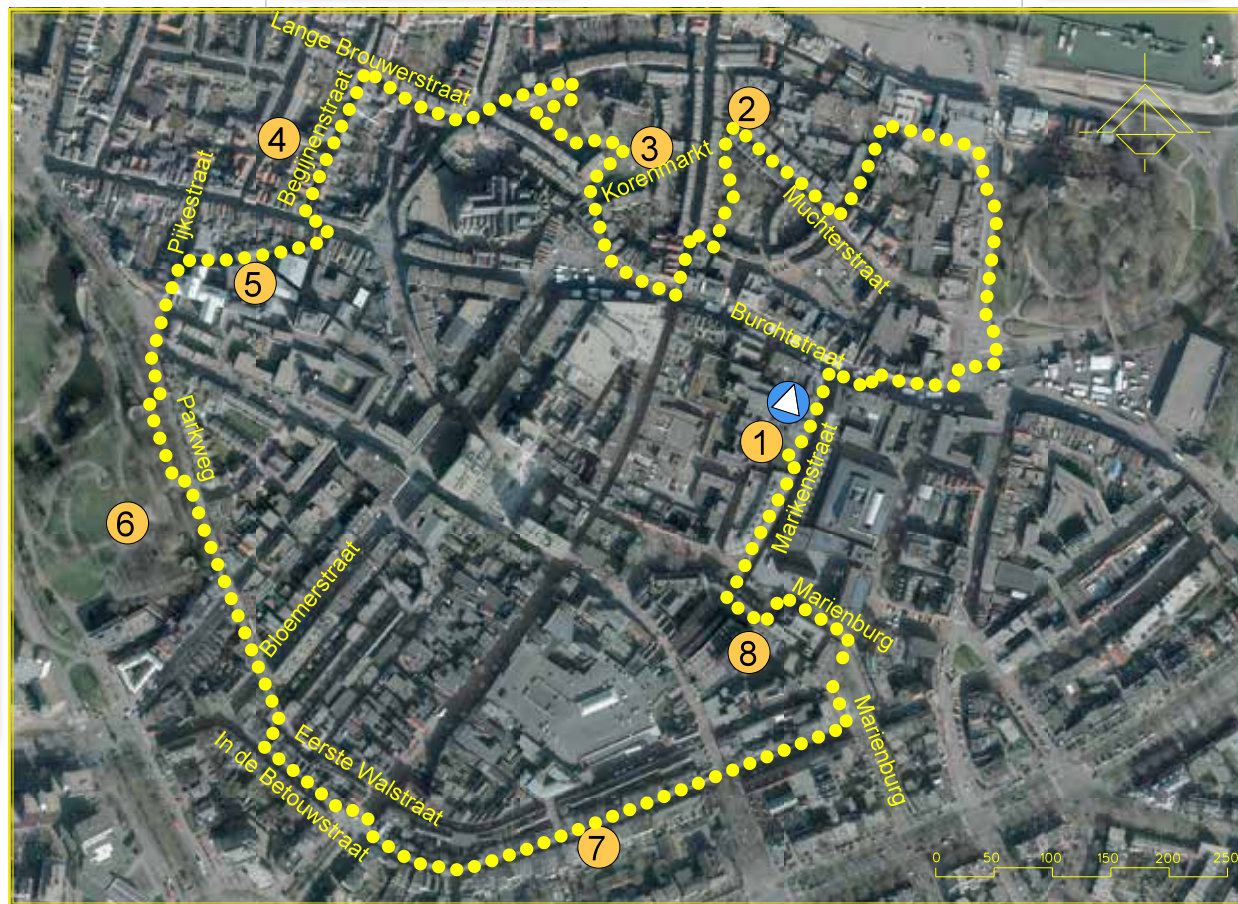

7 Ook de ringstraten van de stad zijn groen. Er zijn Japanse notenbomen (ginkgo biloba) geplant. Vanwege kabels en leidingen kunnen op de hoeken geen bomen staan. Hier markeren korven met klimop de entree van de ringstraten.



6 Het Kronenburgerpark is in 1880 aangelegd tegen de oude verdedigingswerken, zoals de Kruittoren uit 1425. In het park is de Engelse landschapsstijl nog herkenbaar. U vindt er onder andere de acacia, de zilverlinde en de Canadese geweiboom.

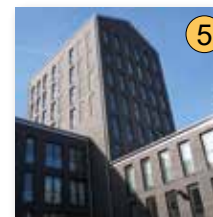

5 Op het Gebroeders van Limburgplein staat een etagelinde. Dit is een lindeboom die op een bijzondere manier is gesnoeid. Het is niet precies waar deze snoei techniek vandaan komt. Rond deze bomen werd vergaderd en gefeest. In één van de gebouwen rond dit plein zijn gierzwaluwnestjes in een van de gebouwen gemaakt.



4 Aan uw rechterhand ziet u gezondheidscentrum 't Weeshuis. In 1554 liet een rijke weduwe in haar testament geld na voor een weeshuis in de Broerstraat. Dit was al na twee jaar te klein. Toen werd het Begijnenklooster in de Begijnenstraat erbij betrokken. Bij het aangrenzende Wijkcentrum 't Oude Weeshuis is nu een binnentuin. Wanneer deze open is kunt u hier een rondje lopen.

